



## NOTA TÉCNICA nº 01/2025 – GOINFRA/CI-22796

**Assunto:** Normatização da sistemática de atualização e monitoramento das informações publicadas – Painel de Obras da GOINFRA.

Esta Nota Técnica tem por objetivo normatizar o sistema de gestão de obras disponibilizado no site de transparência da Agência Goiana de Infraestrutura e Transportes – GOINFRA. Essa sistemática e normatização visam assegurar a atualização periódica e o monitoramento das informações publicadas, além das rotinas a serem executadas pelo controle interno a fim de assegurar a confiabilidade e a atualidade das informações publicadas.

### 1. INTRODUÇÃO

1.1. O GOMAP é o sistema corporativo desenvolvido pelo Governo do Estado de Goiás a fim de possibilitar o monitoramento dos projetos em desenvolvimento/execução, proporcionando acesso a painéis de informação relativas ao *status* das entregas, benefícios, prazos, riscos, captação de recursos (quando aplicável) e evolução da execução física e financeira/orçamentária.

1.2. No âmbito da GOINFRA, o gerenciamento das informações disponibilizadas no GOMAP é realizado pelo Escritório de Projetos Setorial (EPS), vinculado à Vice-Presidência.

1.3. Considerando que as informações contidas no GOMAP somente estão disponíveis no âmbito interno da Administração Pública, a Secretaria de Infraestrutura do Estado de Goiás (SEINFRA) desenvolveu um sistema de acesso externo aos cidadãos, denominado “Painel de Obras”. Esta ferramenta adota dados oriundos do GOMAP e possui interface interativa e de fácil

entendimento, permitindo que a população em geral obtenha informação de qualidade, em tempo real.

1.4. O sistema está disponível no sítio eletrônico oficial da GOINFRA <goinfra.go.gov.br>, na aba “A GOINFRA”, Acesso à informação (Figura 1), no painel de “Contratos e Obras”, no bloco “Obras” (Figura 2) e no bloco de “Obras Paralisadas” (Figuras 2 e 3).

Figura 1 – Aba Acesso à Informação – Captura de tela do sítio eletrônico oficial da GOINFRA.



Figura 2 – Painel Contratos e Obras – bloco Obras – Captura de tela do sítio eletrônico oficial da GOINFRA (<https://www.goinfra.go.gov.br/-Acesso-a-Informacao/78>)



Figura 3 – Painel de Obras – Captura de tela (<https://mapadeobras.seinfra.go.gov.br/landing/Site/bi>)



## 2. DA DEFINIÇÃO DOS PROCEDIMENTOS

2.1 O cadastro ou a atualização das informações relativas aos projetos é realizado no GOMAP e refletido instantaneamente no Painel de Obras, uma vez que os dois sistemas são interligados.

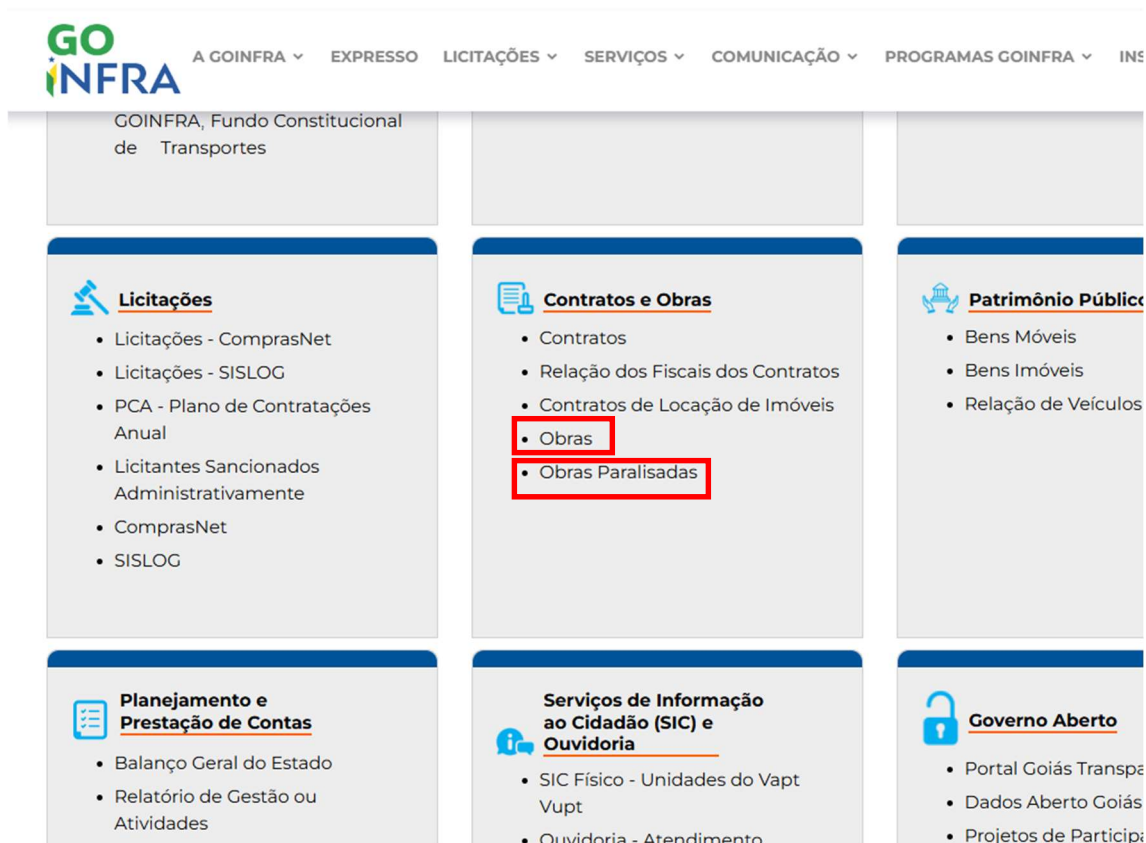
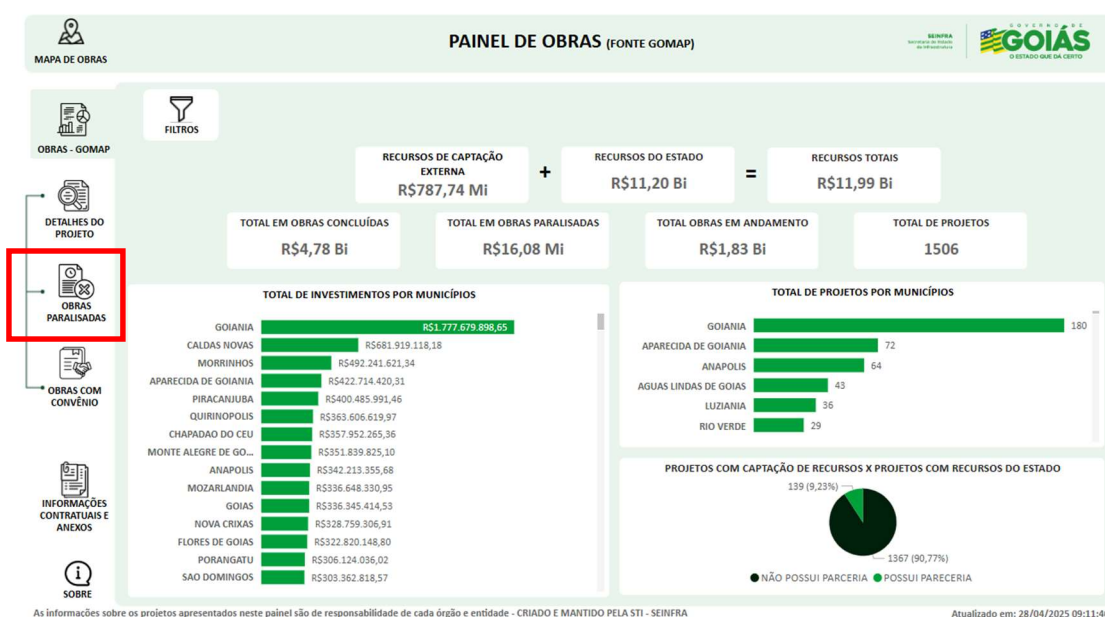
2.1. Todos os dados e informações referentes às obras executadas/geridas pela GOINFRA serão atualizados e/ou cadastrados no GOMAP pela equipe alocada no EPS, formalmente autorizada para a realização da demanda.

2.2. Todas as áreas técnicas responsáveis pela execução/gestão de obras pela GOINFRA deverão encaminhar ao EPS dados mensais atualizados acerca do andamento contratual até, no máximo, o 3º dia útil subsequente ao mês de referência, realizando o preenchimento do Formulário inserido no Anexo desta Nota Técnica.

2.3. O encaminhamento das informações citadas no item 2.3 deverá ocorrer por meio de processo SEI criado para cada área técnica, especificamente para atendimento individual a estas demandas. O processo SEI será criado e disponibilizado às respectivas áreas técnicas pelo EPS.

2.4. No caso de alteração da estrutura organizacional da GOINFRA, as Diretorias deverão encaminhar formalmente despacho contemplando as alterações para que o EPS realize as atualizações pertinentes.

2.5. No caso de informações classificadas pela Presidência da GOINFRA como prioritárias, que ensejem atualização urgente do Painel de Obras, o EPS solicitará a informação, por meio do processo encaminhado à Unidade SEI da Diretoria responsável, devendo a área técnica diligenciar a resposta no prazo máximo de 4 (quatro) horas. A dilação deste prazo, no caso de impossibilidade de acesso a informações fidedignas ou em outras situações cabíveis deverá ser solicitado mediante justificativa técnica arrazoada.

2.6. Após o recebimento das informações de cada área técnica, o EPS terá até 5 (cinco) dias úteis para providenciar seu registro no GOMAP. O prazo poderá ser estendido em situações robustamente justificadas.

2.7. Os dados a serem apresentados pelas áreas técnicas para cadastramento de novos projetos são os seguintes:

2.7.1. Nome do projeto – nome descritivo da obra ou projeto.

- 2.7.2. Nome e Sigla da Diretoria – nome e sigla da Diretoria responsável pela execução ou fiscalização do projeto.
- 2.7.3. Órgão – nome completo do órgão responsável pelo projeto.
- 2.7.4. Municípios – localidade onde a obra está sendo executada.
- 2.7.5. Descrição objetiva – breve resumo do objetivo do projeto ou obra.
- 2.7.6. Resultado esperado – impacto esperado com a execução do projeto.
- 2.7.7. Tipo projeto – categoria do projeto, podendo ser "reforma", "obra" etc.
- 2.7.8. Área temática – área de atuação do projeto (saúde, educação, infraestrutura etc).
- 2.7.9. Data de início – data oficial de início da obra ou projeto.
- 2.7.10. Data prevista (conclusão) – data estimada para a finalização do projeto.
- 2.7.11. Valor total projeto – valor total estimado para a conclusão do projeto.
- 2.7.12. Valor planejado – valor inicialmente planejado para o projeto.
- 2.7.13. Valor liquidado – valor efetivamente liquidado (despesas reconhecidas como devidas).
- 2.7.14. Valor empenhado – montante autorizado para gasto no projeto.
- 2.7.15. Valor pago – valor efetivamente pago até o momento da prestação da informação.
- 2.7.16. Marco atual – etapa ou fase em que o projeto se encontra ("licitação", "projeto/orçamento", "execução", "inaugurado", "entrega" ou "operacionalização")
- 2.7.17. Nº processo – número do processo SEI referente à licitação/contratação do projeto.
- 2.7.18. Nº contrato – número do contrato firmado para execução do projeto.
- 2.7.19. CNPJ – cadastro nacional da pessoa jurídica da empresa contratada para execução do projeto.
- 2.7.20. Razão social – nome jurídico da empresa responsável pela execução do projeto.

- 2.7.21. Descrição do documento – tipo de documento vinculado ao projeto, como contrato ou convênio.
  - 2.7.22. *Link* documento – *link* para acesso direto aos documentos relacionados.
  - 2.7.23. Parceiro/concedente – nome da entidade parceira ou concedente dos recursos.
  - 2.7.24. Recurso parceiro – indica se há financiamento externo para o projeto (sim, não ou não informado).
  - 2.7.25. Valor recurso parceiro – montante financiado pelo parceiro, caso aplicável.
  - 2.7.26. Possui emenda parlamentar – indica se há emenda parlamentar vinculada ao projeto (sim ou não).
  - 2.7.27. Possui parceria – indica se o projeto tem parceria com outra entidade (sim ou não).
  - 2.7.28. Nº emenda – número da emenda parlamentar vinculada ao projeto.
  - 2.7.29. Nº instrumento – número do instrumento legal que formaliza a parceria ou financiamento.
  - 2.7.30. Tipo instrumento – tipo de contrato firmado ("contrato de financiamento", "convênio", "termo de cooperação", entre outros).
  - 2.7.31. Valor contrapartida – valor que deve ser aportado como contrapartida pela entidade executora.
  - 2.7.32. Início vig. Instrumento – data de início da vigência do instrumento jurídico.
  - 2.7.33. Fim vig. Instrumento – data de término da vigência do instrumento jurídico.
- 2.8. Os dados mensalmente atualizados das obras já cadastradas a serem enviados para o EPS são os apresentados a seguir:
- 2.8.1. Dados financeiros e de execução (atualização essencial)
    - 2.8.1.1. Valor Liquidado – Deve refletir os pagamentos reconhecidos ao longo do mês.
    - 2.8.1.2. Valor Empenhado – Atualizar conforme novos empenhos forem realizados.
    - 2.8.1.3. Valor Pago – Indicar os pagamentos efetivados no período.

2.8.1.4. Percentual de Conclusão – Atualizar de acordo com o avanço físico da obra.

2.8.2. *Status* da obra e fase do projeto

2.8.2.1. Situação – Se houve mudança no *status* (Ex.: "Em andamento" para "Concluído" ou "Paralisado").

2.8.2.2. Cronograma Físico Financeiro - Atualizado conforme a evolução das etapas previstas, refletindo o andamento físico e a data prevista de conclusão.

2.8.2.3. Marco Atual – Atualizar conforme a obra avança para novas fases ("Execução", "Entrega" etc).

2.8.3. Dados sobre paralisação (se aplicável)

2.8.3.1. Motivo Paralisação – Incluir novas justificativas ou mudanças nas razões da inatividade.

2.8.3.2. Responsável Inexecução – Atualizar caso haja uma definição mais clara da responsabilidade.

2.8.3.3. Data Paralisação – Informar a data caso uma obra seja paralisada no período.

2.8.3.4. Data Prevista Retomada – Atualizar sempre que houver uma nova previsão de retomada da obra.

2.8.4. Dados financeiros vinculados a convênios e parcerias

2.8.4.1. Valor Recurso Parceiro – Atualizar caso haja repasse de novos recursos por parceiros.

2.8.4.2. Valor Contrapartida – Se houver novos aportes de contrapartida do Estado ou do município.

2.8.5. Vigência e Contratos

2.8.5.1. Início Vig. Instrumento – Atualizar caso um novo instrumento de contrato ou convênio entre em vigor.

2.8.5.2. Fim Vig. Instrumento – Atualizar caso o prazo do contrato ou convênio tenha sido prorrogado ou finalizado.

2.9. Em caso de obras paralisadas, as informações deverão ser encaminhadas/atualizadas para o EPS em até 3 (três) dias úteis após a emissão da ordem de paralisação. Por sua vez, o EPS terá até 1 (um) dia útil para atualização/cadastro da informação.

### 3. DA UTILIZAÇÃO DO SISTEMA PELO USUÁRIO

3.1. O Painel de Obras é uma ferramenta de *Business Intelligence* (BI) que tem por finalidade consolidar informações relativas à execução física e financeira dos projetos e obras do Estado, promovendo maior transparência, controle e eficiência na gestão pública.

3.2. O Painel disponibiliza os seguintes indicadores e dados:

- 3.2.1. Situação atual da obra;
- 3.2.2. Percentual de execução física;
- 3.2.3. Percentual de execução financeira;
- 3.2.4. Nome e CNPJ da empresa executora;
- 3.2.5. Informações contratuais e fontes de recursos.

3.3. A estrutura do BI é composta por 7 (sete) abas principais, a saber:

3.3.1. Mapa de Obras (Figuras 4 e 5): Contém mapa interativo com marcadores que, ao serem acessados, exibem informações como nome do projeto, valor total e valor pago. Possui também ferramenta de busca com filtros avançados e acesso aos dados detalhados do projeto ao clicar no marcador.

Figura 4 – Captura de tela - “Mapa de obras” disponível em <https://mapadeobras.seinfra.go.gov.br/>.



Figura 5 – Captura de tela - Aba “Mapa de obras” disponível em <https://mapadeobras.seinfra.go.gov.br/>.



Fonte: SEINFRA (2025). Acessado em 03/04/2025.

3.3.2. Obras – GOMAP (Aba Principal – Figura 6): Apresenta valores globais de recursos (captação externa e estaduais), bem como a situação das obras (concluídas, paralisadas e em andamento). Contém gráficos interativos por município, tanto em valor quanto em quantidade de projetos, além de comparativo entre fontes de financiamento.

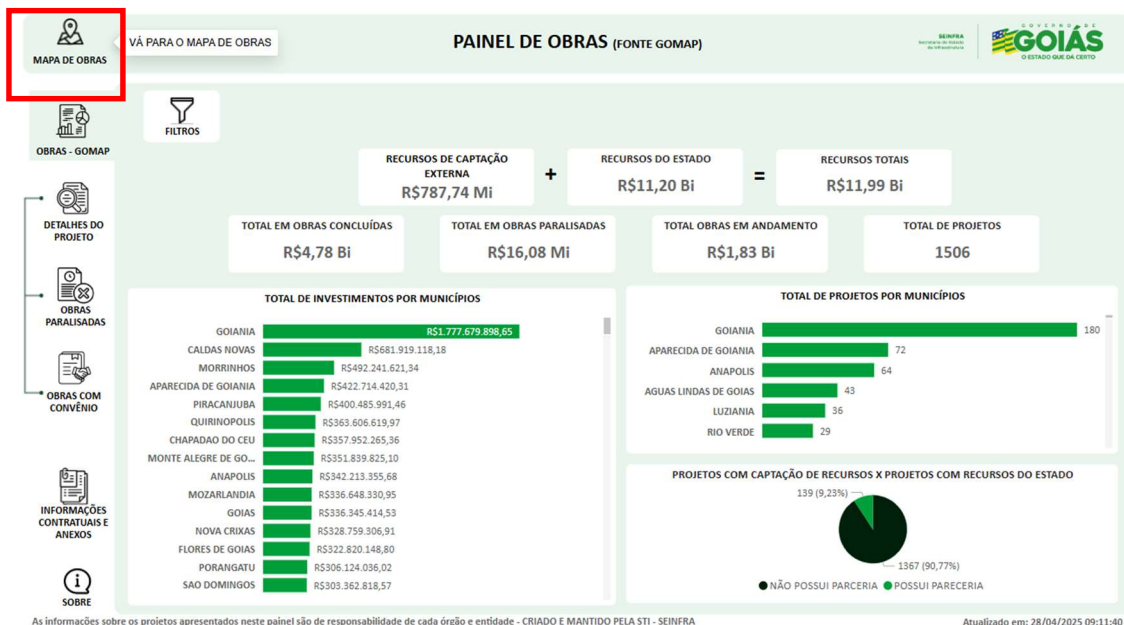
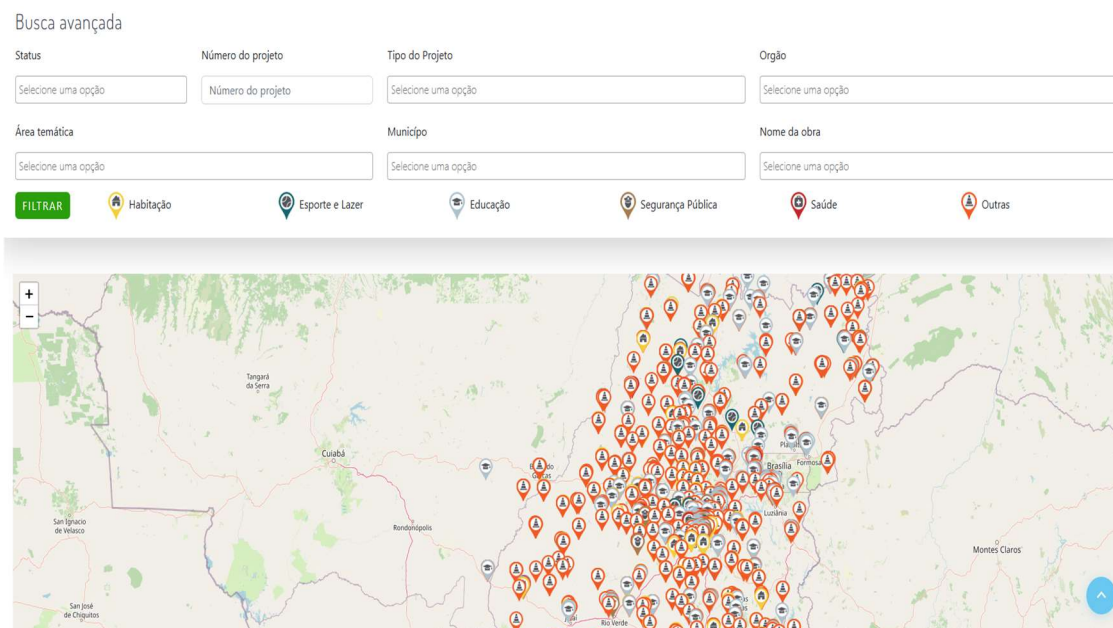
Figura 6 – Captura de tela da aba “Obras – GOMAP” disponível em <https://mapadeobras.seinfra.go.gov.br/landing/Site/bi>

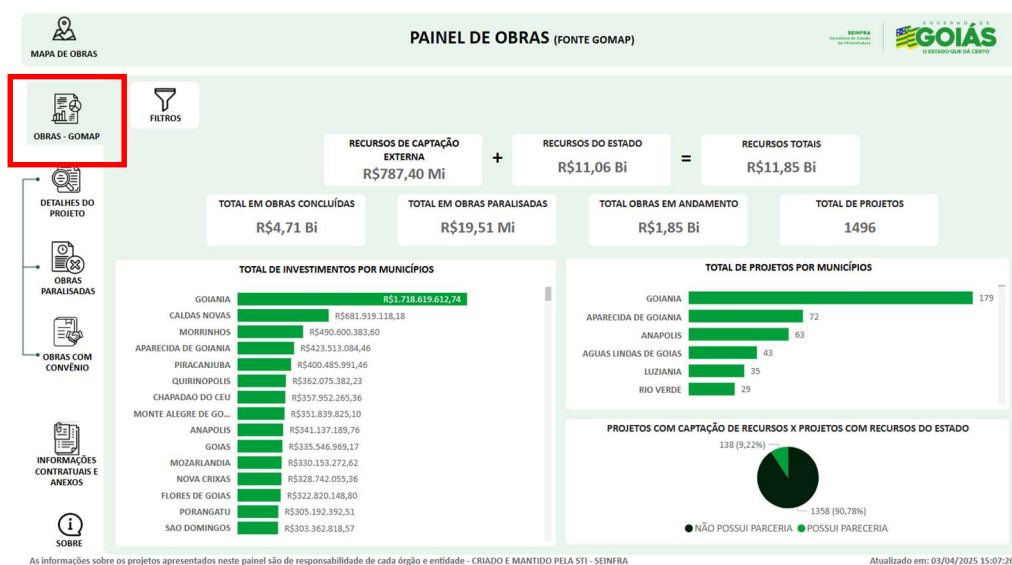

Fonte: SEINFRA (2025). Acessado em 03/04/2025.

3.3.3. Detalhes do Projeto (Figura 7): Disponibiliza tabela com colunas filtráveis contendo dados como ID do projeto, órgão responsável, município, tipo, situação, valores empenhados, liquidados, pagos, percentual de execução, datas de início e previsão de término. Ao clicar na linha do projeto, é possível acessar documentos anexos, contratos e informações da empresa responsável. Esta página possui um resumo da seleção contendo o total de projetos, valores empenhados, liquidados e pagos, além do saldo a pagar.

Figura 7 – Captura de tela da aba “Detalhes do Projeto” disponível em <https://mapadeobras.seinfra.go.gov.br/landing/Site/bi>.

**PAINEL DE OBRAS (FONTE GOMAP)**

VEJA OS TOTAIS DA SELEÇÃO FEITA

TOTAL DE PROJETOS	VALOR TOTAL	VALOR EMPENHADO	VALOR LIQUIDADADO	VALOR PAGO	SALDO A PAGAR
1496	R\$11,85 BI	R\$8,07 BI	R\$6,79 BI	R\$6,75 BI	R\$5,10 BI

LISTA DE DOCUMENTOS ANEXADOS AO PROJETO

**DETALHES DO PROJETO**

ID PROJETO	ORÇÃO/ENTIDADE	SIGLA ORÇÃO	PROJETO	OBRA
980	SECRETARIA DE ESTADO DA EDUCAÇÃO	SEDUC	OBRA - ESCOLAS DE PLACA - 52076261- CEPI DOM ERIC JAMES DEITCHMAN - 202200006028735	Construção, reforma e/ou i
97	SANEAMENTO DE GOIÁS S/A - SANEAGO	SANEAGO	ID PI 75- GOIÂNIA -0408.678-27-AMPLIE MELH. SES: JD. PETRÓPOLIS N.ESPERANÇA E ETE HÉLIOSEIXODEBRITTO	Ampliação e melhoria do Siste nos setores Jardim Petrópolis no sistema de tratamento d Bi
96	SANEAMENTO DE GOIÁS S/A - SANEAGO	SANEAGO	ID PI 117 - NERÓPOLIS -AMPLIAÇÃO DO SES: REDES COLETORAS, INTERCEPTOR E ETE	Implantação de sistema d município, redes coletoras de de tratame
957	SECRETARIA DE ESTADO DA EDUCAÇÃO	SEDUC	OBRA - COBERTURA DE QUADRA - 52039935 - CE HELON GOMIDE - 201600006001045	Reforma/Ampliaçã
956	SECRETARIA DE ESTADO DA EDUCAÇÃO	SEDUC	OBRA - COBERTURA DE QUADRA - 52063321- EE DOM EMANUEL - 202100006050851	Reforma/Ampliaçã
955	SECRETARIA DE ESTADO DA EDUCAÇÃO	SEDUC	OBRA - QUADRAS COBERTAS - 52018938 - CE CÂMARA FILHO - 202200006017888	Construção, reforma e/ou i
954	SECRETARIA DE ESTADO DA EDUCAÇÃO	SEDUC	OBRA - SOLICITAÇÕES GERAIS - 52008320 - CE CHICO MENDES - 202300006022730	Reforma e/ou amplia
952	SECRETARIA DE ESTADO DA EDUCAÇÃO	SEDUC	OBRA - ESCOLAS DE PLACA - 52025411 - CE CÂNDIDO DIAS - 202100006042601	Reforma/Ampliaçã
951	SECRETARIA DE ESTADO DA EDUCAÇÃO	SEDUC	OBRA - COBERTURA DE QUADRA - 52052664 - EE JOSÉ MANOEL VILELA - 202100006029335	Construção, reforma e/ou i
95	SANEAMENTO DE GOIÁS S/A - SANEAGO	SANEAGO	ID PI 982 - PETROLINA DE GOIÁS-AMPLIAÇÃO DO SES - REDES COLETORAS E ELEVATÓRIAS	ETE, elevatórias de e
947	SECRETARIA DE ESTADO DA EDUCAÇÃO	SEDUC	OBRA - SOLICITAÇÕES GERAIS - 52046290 - CE JOAQUIM ANTÔNIO DE MAGALHÃES - 202100006026825	Reforma/Ampliaçã
946	SECRETARIA DE ESTADO DA EDUCAÇÃO	SEDUC	OBRA - SOLICITAÇÕES GERAIS - 52046290 - CE JOAQUIM ANTÔNIO DE MAGALHÃES - 202100006026825	Reforma e/ou amplia

As informações sobre os projetos apresentados neste painel são de responsabilidade de cada órgão e entidade - CRIADO E MANTIDO PELA STI - SEINFRA

BAIXE OS DADOS ABERTOS →

Atualizado em: 03/04/2025 15:07:26

Fonte: SEINFRA (2025). Acessado em 03/04/2025.

3.3.4 Obras Paralisadas (Figura 8): Exibe os projetos atualmente paralisados, com campos adicionais como data de paralisação, data prevista de retomada, motivo da paralisação, responsável pela inexecução e tempo de paralisação.

Figura 8 – Captura de tela da aba “Obras Paralisadas” disponível em <https://mapadeobras.seinfra.go.gov.br/landing/Site/bi>.

**PAINEL DE OBRAS (FONTE GOMAP)**

VEJA OS TOTAIS DA SELEÇÃO FEITA

TOTAL DE PROJETOS	VALOR TOTAL	VALOR EMPENHADO	VALOR LIQUIDADADO	VALOR PAGO	SALDO A PAGAR
16	R\$40,67 MI	R\$23,57 MI	R\$19,51 MI	R\$19,51 MI	R\$12,61 MI

**OBRAS PARALISADAS**

ID PROJETO	SIGLA ORGÃO	PROJETO	OBJETO	MUNICÍPIOS
2398	SEDUC	OBRA - CEPPI - 52031977 - CEPPI JARDIM TIRADENTES - 202200006012214	Reforma e/ou ampliação da unidade escolar.	APARECIDA DE GOIÂNIA
275	CBM	275 - Construção da nova Unidade Bombeiro Militar - Morrinhos	Construção do novo Quartel do Corpo de Bombeiros Militar na Cidade de Morrinhos.	MORRINHOS
3187	SEDUC	OBRA - AÇÃO 17 - 52020460 - CE PROFESSOR FAUSTINO - 202100006077885	Reforma e/ou ampliação da unidade escolar.	ANAPOLIS
3223	SEDUC	OBRA - AÇÃO 32 - 52051900 - CE PREVISTO DE MORAIS - 202200006014947	Reforma e/ou ampliação da unidade escolar.	CAIAPONIA
3610	AGEHAB	CASTELÂNDIA - 30 UHS - FUNDO PROTEGE	30 Unidades Habitacionais.	CASTELANDIA
3614	AGEHAB	EDEIA - 28 UHS - FUNDO PROTEGE	28 Unidades Habitacionais.	EDEIA
5386	SANEAGO	ID PI 1899 - ARUANÃ - OBRA DE AMPLIAÇÃO DO SES	* Obras de ampliação do sistema de esgotamento sanitário da cidade de Aruanã - GO	ARUANA
5388	SANEAGO	ID PI 941.942 - SANTO ANTONIO DO DESCOBERTO - OBRA DE AMPLIAÇÃO DO SAA	* Obras de ampliação do sistema de abastecimento de água da cidade de Santo Antônio do Descoberto - GO	SANTO ANTONIO DO DESCOBERTO
6867	SEDUC	OBRA - ESCOLAS DE PLACA - 52089738 - CE PROF. JOAQUIM FRANCISCO SANTIAGO - 202200006061355	Construção, reforma e/ou ampliação da unidade escolar.	NIQUELANDIA
6872	SEDUC	OBRA - ESCOLAS DE PLACA - 52041476 - CEPI ARY RIBEIRO VALADÃO FILHO - 202100006046745	Construção, reforma e/ou ampliação da unidade escolar.	IACIARA
7174	SANEAGO	ID 591 - AMPLIAÇÃO DO SES - VILA UNIÃO - NOVO GAMA	* CONTRATAÇÃO SEMI-INTEGRADA DE OBRAS E SERVIÇOS DE ENGENHARIA RELATIVOS À IMPLANTAÇÃO DE REDES COLETORAS DE ESGOTOS E SIFÕES DO INTERCEPTOR NO BAIRRO VILA	NOVO GAMA

As informações sobre os projetos apresentados neste painel são de responsabilidade de cada órgão e entidade - CRIADO E MANTIDO PELA STI - SEINFRA

BAIXE OS DADOS ABERTOS →

Atualizado em: 03/04/2025 15:07:26

Fonte: SEINFRA (2025). Acessado em 03/04/2025

3.3.4. Obras com Convênio (Figura 9): Apresenta dados específicos de projetos com parcerias e convênios, incluindo descrição da despesa, resultado esperado, concedente/parceiro, número da emenda, instrumento e contrapartida.

Figura 9 – Captura de tela da aba “Obras com Convênio” disponível em <https://mapadeobras.seinfra.go.gov.br/landing/Site/bi>.

**PAINEL DE OBRAS (FONTE GOMAP)**

VEJA OS TOTAIS DA SELEÇÃO FEITA

TOTAL DE PROJETOS	VALOR TOTAL	VALOR EMPENHADO	VALOR LIQUIDADADO	VALOR PAGO	RECURSO PARCEIRO
1496	R\$11,85 BI	R\$8,07 BI	R\$6,79 BI	R\$6,75 BI	R\$787,40 MI

**OBRAS COM CONVÊNIO**

ID PROJETO	SIGLA ORGÃO	ORGÃO/ENTIDADE	PROJETO	TIPO PR
100	SANEAGO	SANEAMENTO DE GOIÁS S/A - SANEAGO	ID PI 207 - CEZARINA - AMPLIAÇÃO DO SISTEMA DE ESGOTAMENTO SANITÁRIO - (UNIVERSALIZAÇÃO)	OBR
101	SANEAGO	SANEAMENTO DE GOIÁS S/A - SANEAGO	PORANGATU-AMPLIAÇÃO DO SISTEMA DE ESGOTAMENTO SANITÁRIO (UNIVERSALIZAÇÃO)	OBR
102	SANEAGO	SANEAMENTO DE GOIÁS S/A - SANEAGO	APARECIDA DE GOIÂNIA - AMPL. E MELHORIA DO ABAST. DE ÁGUA: LINHÃO CENTRAL - ETAPA 2 - VILA OLIVEIRA	OBR
103	SANEAGO	SANEAMENTO DE GOIÁS S/A - SANEAGO	ID PI 18 - AP. DE GOIÂNIA - AMPL. DO ABAST. DE ÁGUA: LINHÃO CENTRAL ETAPA 3- VEIGA JD E P. AMAZÔNIA	OBR
104	SANEAGO	SANEAMENTO DE GOIÁS S/A - SANEAGO	GOIÂNIA - MELHORIA DO ABASTECIMENTO DE ÁGUA: LINHÃO CENTRAL - ETAPA 01- BOOSTER CASCALHO	OBR
106	SANEAGO	SANEAMENTO DE GOIÁS S/A - SANEAGO	ID PI 16 - APARECIDA DE GOIÂNIA-0351738-28/2011- AMPLIAÇÃO DO ABASTECIMENTO DE ÁGUA: LINHÃO SUL	OBR
1071	CODEGO	COMPANHIA DE DESENVOLVIMENTO ECONÔMICO DE GOIÁS	Construção de abrigos para parada de ônibus no Eixo Principal do DAIA de Anápolis.	OBR
1072	CODEGO	COMPANHIA DE DESENVOLVIMENTO ECONÔMICO DE GOIÁS	Recapamento em micro revestimento asfáltico no DAIA de Anápolis.	REFOR
1077	CODEGO	COMPANHIA DE DESENVOLVIMENTO ECONÔMICO DE GOIÁS	Serviços de Pintura das edificações pertencentes a CODEGO nos diversos Distritos Agroindustriais.	REFOR

As informações sobre os projetos apresentados neste painel são de responsabilidade de cada órgão e entidade - CRIADO E MANTIDO PELA STI - SEINFRA

BAIXE OS DADOS ABERTOS →

Atualizado em: 03/04/2025 15:07:26

Fonte: SEINFRA (2025). Acessado em 03/04/2025

3.3.5. Informações Contratuais e Anexos (Figura 10): Tabela com dados contratuais relevantes como ID do projeto, objeto, número do processo,

número do contrato, CNPJ e nome da empresa, bem como links diretos para acesso aos documentos.

Figura 10 – Captura de tela da aba “Informações Contratuais e Anexos” disponível em <https://mapadeobras.seinfra.go.gov.br/landing/Site/bi>.

**PAINEL DE OBRAS (FONTE GOMAP)**

SEINFRA  
GOIÁS  
O ESTADO QUE DA CERTO

EDITAR COLUNAS    FILTROS

INFORMAÇÕES CONTRATUAIS

NOME EMPRESA	DESCRIÇÃO DOCUMENTO	ACESSO AO DOCUMENTO
SANEFER CONSTRUCOES E EMPREENDIMENTOS LTDA	Contratos	<a href="https://nuvem.saneago.com.br/index.php/s/9SwDfl2fmYxPq7oath=%2FID%2OGOMAP%20100%20-%20ID%20KPA%2020%20-%20OCEZARINA%20-%20SESE">https://nuvem.saneago.com.br/index.php/s/9SwDfl2fmYxPq7oath=%2FID%2OGOMAP%20100%20-%20ID%20KPA%2020%20-%20OCEZARINA%20-%20SESE</a>
PREFEITURA MUNICIPAL DE PORANGATU	Contratos	<a href="https://nuvem.saneago.com.br/index.php/s/9SwDfl2fmYxPq7oath=%2FID%2OGOMAP%20101%20-%20PORANGATU%20-%20SESE">https://nuvem.saneago.com.br/index.php/s/9SwDfl2fmYxPq7oath=%2FID%2OGOMAP%20101%20-%20PORANGATU%20-%20SESE</a>
PREFEITURA MUNICIPAL DE PORANGATU	Cronograma Físico/Financeiro	<a href="https://nuvem.saneago.com.br/index.php/s/9SwDfl2fmYxPq7oath=%2FID%2OGOMAP%20101%20-%20PORANGATU%20-%20SESE">https://nuvem.saneago.com.br/index.php/s/9SwDfl2fmYxPq7oath=%2FID%2OGOMAP%20101%20-%20PORANGATU%20-%20SESE</a>
PREFEITURA MUNICIPAL DE PORANGATU	Medições	<a href="https://nuvem.saneago.com.br/index.php/s/9SwDfl2fmYxPq7oath=%2FID%2OGOMAP%20101%20-%20PORANGATU%20-%20SESE">https://nuvem.saneago.com.br/index.php/s/9SwDfl2fmYxPq7oath=%2FID%2OGOMAP%20101%20-%20PORANGATU%20-%20SESE</a>
PREFEITURA MUNICIPAL DE PORANGATU	Planilhas Orçamentárias	<a href="https://nuvem.saneago.com.br/index.php/s/9SwDfl2fmYxPq7oath=%2FID%2OGOMAP%20101%20-%20PORANGATU%20-%20SESE">https://nuvem.saneago.com.br/index.php/s/9SwDfl2fmYxPq7oath=%2FID%2OGOMAP%20101%20-%20PORANGATU%20-%20SESE</a>
PREFEITURA MUNICIPAL DE PORANGATU	Termo de Recebimento Definitivo	<a href="https://nuvem.saneago.com.br/index.php/s/9SwDfl2fmYxPq7oath=%2FID%2OGOMAP%20101%20-%20PORANGATU%20-%20SESE">https://nuvem.saneago.com.br/index.php/s/9SwDfl2fmYxPq7oath=%2FID%2OGOMAP%20101%20-%20PORANGATU%20-%20SESE</a>
PREFEITURA MUNICIPAL DE PORANGATU	Termo de Recebimento Provisório	<a href="https://nuvem.saneago.com.br/index.php/s/9SwDfl2fmYxPq7oath=%2FID%2OGOMAP%20101%20-%20PORANGATU%20-%20SESE">https://nuvem.saneago.com.br/index.php/s/9SwDfl2fmYxPq7oath=%2FID%2OGOMAP%20101%20-%20PORANGATU%20-%20SESE</a>
PREFEITURA MUNICIPAL DE PORANGATU	Termos Aditivos	<a href="https://nuvem.saneago.com.br/index.php/s/9SwDfl2fmYxPq7oath=%2FID%2OGOMAP%20101%20-%20PORANGATU%20-%20SESE">https://nuvem.saneago.com.br/index.php/s/9SwDfl2fmYxPq7oath=%2FID%2OGOMAP%20101%20-%20PORANGATU%20-%20SESE</a>

As informações sobre os projetos apresentados neste painel são de responsabilidade de cada órgão e entidade - CRIADO E MANTIDO PELA STI - SEINFRA    BAIXE OS DADOS ABERTOS →    Atualizado em: 03/04/2025 15:07:26

Fonte: SEINFRA (2025). Acessado em 03/04/2025

3.3.6. Sobre (Figuras 11 e 12): Apresenta os créditos das equipes responsáveis pela concepção, desenvolvimento e manutenção do Painel de Obras, além de disponibilizar um link para a Ouvidoria do Estado, canal oficial destinado ao envio de elogios, dúvidas, reclamações e solicitações com base na Lei de Acesso à Informação. Também contempla um glossário com a definição dos principais termos utilizados no Painel, facilitando a compreensão por parte dos usuários, e um link para acesso ao repositório de dados, onde é possível realizar o download das bases que alimentam o sistema.

Figura 11 – Captura de tela da aba “Sobre” disponível em <https://mapadeobras.seinfra.go.gov.br/landing/Site/bi>.



Fonte: SEINFRA (2025). Acessado em 03/04/2025

Figura 12 - Print da aba “Sobre” disponível em <https://mapadeobras.seinfra.go.gov.br/landing/Site/bi>.



Fonte: SEINFRA (2025). Acessado em 03/04/2025

## 4. DO CONTROLE

4.1. Após o cadastro das informações das obras, o EPS deverá informar, para obras recém cadastradas, via SEI, a cada área técnica a data e hora de atualização dos registros realizados e o número ID da iniciativa.

4.2. Tanto o EPS como as áreas técnicas deverão acessar o Painel de Obras, com frequência mensal, a fim de identificar amostralmente se as informações fornecidas inicialmente foram devidamente cadastradas.

4.3. A verificação citada no item 4.2 deverá ser realizada no formato de dupla checagem, ou seja, será empreendido por colaborador indicado formalmente pelo Diretor da Unidade responsável pela informação original, bem como por colaborador indicado formalmente pela chefia do EPS, no prazo máximo de 5 (cinco) dias após o cadastro das informações pelo EPS.

4.4. A conferência das informações cadastradas deverá ser realizada de forma amostral e randômica, considerando checagem de, no mínimo, 20% (vinte por cento) dos contratos que tiveram informações atualizadas no período. Para tanto, deverá ser gerada uma lista consolidando os contratos que tiveram informações atualizadas no período e a escolha aleatória daqueles que serão inseridos na análise.

4.5. Realizada a conferência de todas as informações atualizadas, para os contratos selecionados na amostra, o colaborador indicado pelo Diretor da Unidade responsável pela informação deverá inserir despacho, indicando que realizou a verificação das informações, incluindo o registro dos contratos checados e o resultado da verificação: conforme ou não conforme.

4.6. Na ocorrência de alguma não conformidade na amostra verificada, deverá ser incluído no despacho a informação a ser retificada. Quando do retorno desta informação ao EPS, deverá ser identificada a causa da inconformidade e apropriada ao treinamento periódico da equipe, a fim de mitigar a ocorrência do mesmo tipo de inconformidades nas atualizações subsequentes.

4.7. A Diretoria de Controle Interno da Gestão realizará consolidação dos relatórios de conferência em dupla checagem registrados pelas áreas técnicas e pelo EPS, a produção de indicadores relativos à eficiência no atendimento às diretrizes da presente norma e a verificação amostral dos dados e informações encaminhadas em atendimento ao item 2.3, gerando relatório periódico dos atendimentos, individualizados por unidade técnica, encaminhando os achados à Presidência da GOINFRA.



### Formulário de Cadastro GOMAP

Diretoria:			
Nome do Projeto:			
Rodovia:	Municípios:		
Trecho:			
Nº do Contrato:	Data de Início:	Prazo de Execução:	
Empresa:	CNPJ:		
Valor do Contrato:	Nº SEI		
Tipo de Projeto:	Marco Atual:	Área de Atuação:	
Descrição Objetiva:			
Resultado Esperado:			